

ROMANIA  
JUDETUL NEAMT  
CONSILIUL LOCAL AL COMUNEI  
STEFAN CEL MARE

**HOTARARE**

*privind circulatia autovehiculelor destinate transportului de marfuri si a utilajelor cu masa totala maxima autorizata mai mare de 15 tone in comuna Stefan cel Mare*

Consiliul Local al comunei Stefan cel Mare, judetul Neamt;  
Avand in vedere expunerea de motive a primarului comunei Stefan cel Mare, inregistrata sub nr. 272/26.01.2011;

Vazand avizele comisiilor de specialitate ale Consiliului Local;

In conformitate cu art. 30 alin.2 si 4 si art 128 lit d) din Ordonanta de Urgenta a Guvernului nr. 195/2002 privind circulatia pe drumurile publice;

Tinand seama de art. 70 din O.U.G. nr. 195/2005 privind protectia mediului; cat si O.G. nr. 2/2001 privind regimul juridic al contravențiilor.

In conformitate cu prevederile art.36, alin. 2 lit. d) si alin. 6, lit a), pct. 14, art. 45 alin. 1 si art. 115, alin 1, lit. b) din Legea administratiei publice locale nr. 215/2001, cu modificarile si completarile ulterioare

**HOTARASTE**

**Art. 1** Pentru asigurarea fluentei si sigurantei traficului rutier, precum si pentru protejarea mediului inconjurator, locuitorilor si a sistemului rutier, se restrictioneaza accesul si circulatia autovehiculelor destinate transportului de marfuri si utilajelor cu masa maxima totala autorizata mai mare de 15 tone, pe drumurile -retea stradala- de pe raza satului Stefan cel Mare, evidentiata in anexa nr. 1, care face parte integranta din prezenta hotarare.

**Art. 2** Pentru asigurarea fluentei si sigurantei traficului rutier, precum si pentru protejarea mediului inconjurator si a sistemului rutier, se restrictioneaza accesul si circulatia autovehiculelor destinate transportului de marfuri si utilajelor cu masa maxima totala autorizata mai mare de 15 tone, pe drumul care face legatura satului Ghigoiesti cu satul Stefan cel Mare, intre punctele DJ 208G si sat Ghigoiesti, evidentiata in anexa nr. 2 la prezenta hotarare.

**Art. 3** Restrictionarea circulatiei autovehiculelor in zona mentionata la art.2 se face astfel:  
- in intervalul orar 22.00 – 6.00 accesul si circulatia acestora este interzisa

-in intervalul orar 6.00 – 22.00 accesul si circulatia acestora se va face numai pe baza de autorizatie, si o viteza maxima de 40 km/h.

**Art. 4** Pot circula fara restrictii de orice fel urmatoarele categorii de autovehicule:

- Cele apartinand institutiilor publice (pompieri, armata, protectia civila, jandarmerie, salvare, Ministerului Apararii si Internelor, etc)
- Cele destinate interventiilor de urgenta si repararea avariile retelilor tehnico -edilitare , drumurilor si care apartin administratorilor acestor retele.
- Cele apartinand societatilor furnizoare de servicii publice: salubritate, gaz, canalizare, energie electrica, etc;
- Cele destinate tractarii autovehiculelor avariate, abandonate sau stationate neregulamentar.
- Cele destinate pregatirii si examinarii candidatilor care solicita obtinerea permisului de conducere

**Art. 5** a) Taxele percepute pentru obtinerea autorizatiei prevazute la art. 2 sunt:

- 150 lei/luna sau 15 lei/zi pentru vehiculele cu masa totala maxima autorizata cuprinsa intre 15 tone si 20 tone inclusiv;
- 250 lei/luna sau 25 lei/zi pentru vehiculele cu masa totala maxima autorizata cuprinsa intre 20 tone si 25 tone inclusiv;

- 350 lei/luna sau 35 lei/zi pentru vehiculele cu masa totala maxima autorizata cuprinsa intre 25 tone si 30 tone inclusiv;
- 400 lei/luna sau 40 lei/zi pentru vehiculele cu masa totala maxima autorizata mai mare de 30 tone.
- 500 lei/an pentru autovehiculele cu masa totala maxima autorizata mai mare de 20 tone, detinute de persoanele juridice ce au sediul social pe teritoriul comunei Stefan cel Mare.

- Pentru autovehiculele cu remorca , masa totala se calculeaza prin insumarea masei autovehiculului plus remorca.

**Art. 6** a) Autorizatiile prevazute in prezenta hotarare se elibereaza de catre primaria comunei Stefan cel Mare. Acestea ssunt sub forma de talon din hartie-carton, se atribuie in baza certificatului de inmatriculare si se prezinta la control insotit de acesta.

b) autorizatia nu este transmisibila

c) sumele incasate prin eliberarea autorizatiilor se fac venit la bugetul local.

**Art. 7** In cazul in care agentii constatatori observa posibilitatea depasirii masei totale maxime autorizate a unui autovehicul, acestia pot solicita conducatorului auto sa supuna autovehiculul unei operatiuni de cantarire.

Conducatorul auto este obligat sa insoteasca agentul constator la punctul de cantarire si sa supuna autovehiculul acestei operatiuni.

**Art.8** Constituie contravenție și se sancționează cu amenda de la 500 -5000 lei următoarele fapte:

- a) Conducerea unui autovehicul in zonele retriictionate prin prezenta hotarare fara a poseda autorizatie de circulatie sau cu autorizatie nevalabila pentru intervalul orar, tonajul, zona, traseul sau categoria respectiva;
- b) Conducerea unui autovehicul in zonele retriictionate a carui masa totala cantarita depaseste masa totala maxima autorizata;
- c) Refuzul conducatorului auto de a supune autovehiculul operatiunilor de cantarire solicitate de agentii constatatori;

**Art. 9** a) Constatarea contravențiilor și aplicarea sancțiunilor prevazute in prezenta hotarare se fac de catre agentii de politie rutiera, precum și de catre personalul imputernicit de primarul comunei, in conditiile legii.

b) In situatia in care contravenientul a fost sanctionat de trei ori în interval de un an , se aplica complementar detinatorului autovehiculului sau a utilajului sanctiunea pierderii dreptului de a circula cu acesta in zonele retriictionate.

c) Prevederile Ordonantei Guvernului nr.2/2001 privind regimul juridic al contravențiilor, referitoare la constatarea, aplicarea sanctiunii, plata și incasarea amenzii, precum și caile de atac se aplica deopotriva și contravențiilor stabilite prin prezenta hotarare.

**Art. 10** Semnele de circulatie care semnalizeaza restrictiile impuse prin prezenta hotarare vor fi montate in zone vizibile, inainte de inceperea zonei de restrictie, pentru fiecare sens de deplasare a autovehiculelor, respectand culorile fondului și ale inscripționării precum și modalitatea de inscripționare conform cu STAS 1848/86.

**Art. 11** Secretarul comunei va comunica prezenta hotarare compartimentului taxe și impozite, cat și persoanelor și institutiilor interesate.

Președinte de ședință,  
Stanescu Corneliu



Contrasemnează:  
Secretarul Comunei,  
Melinte Laurentiu

Nr. 7 din 27.01.2010

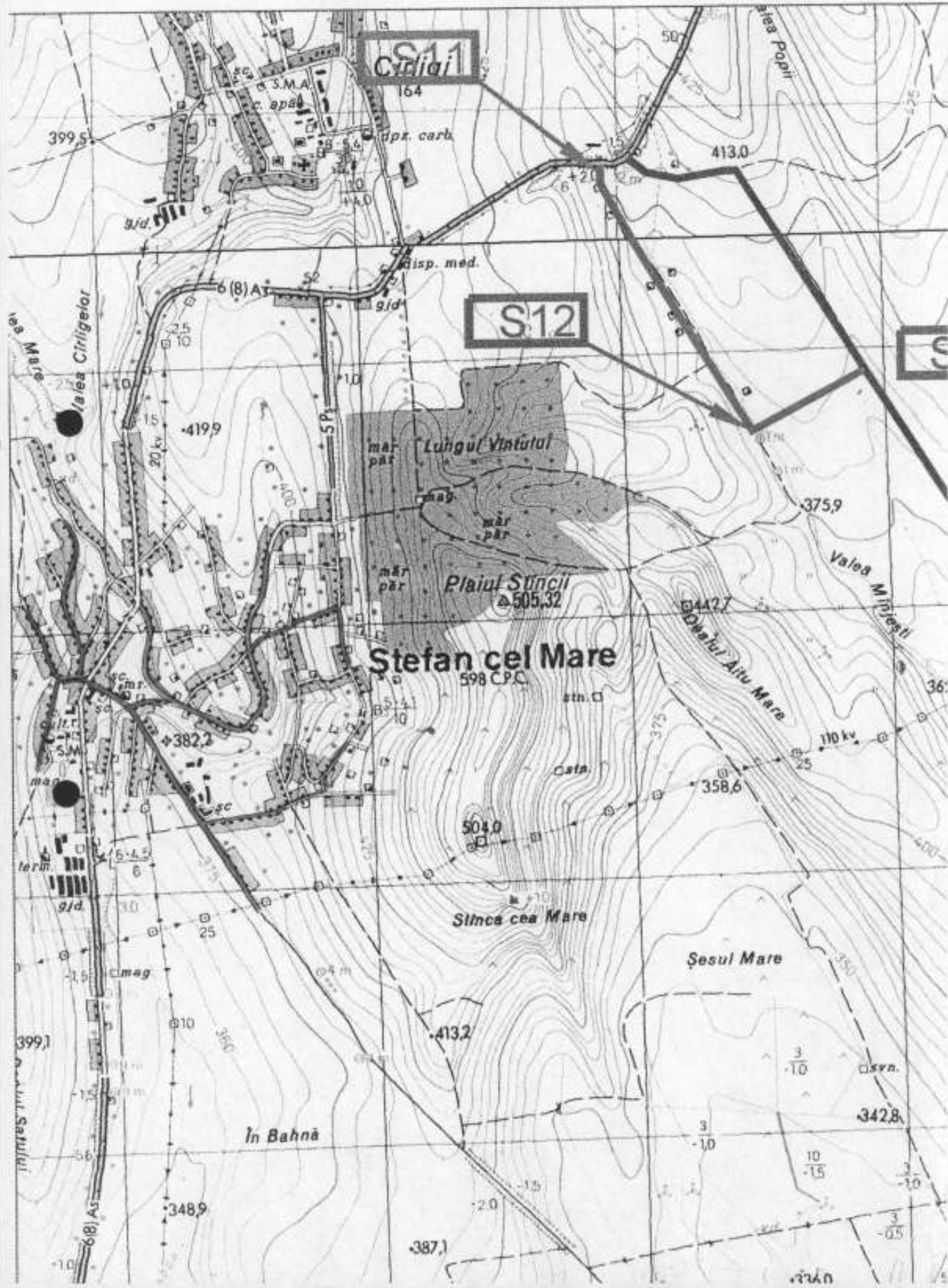

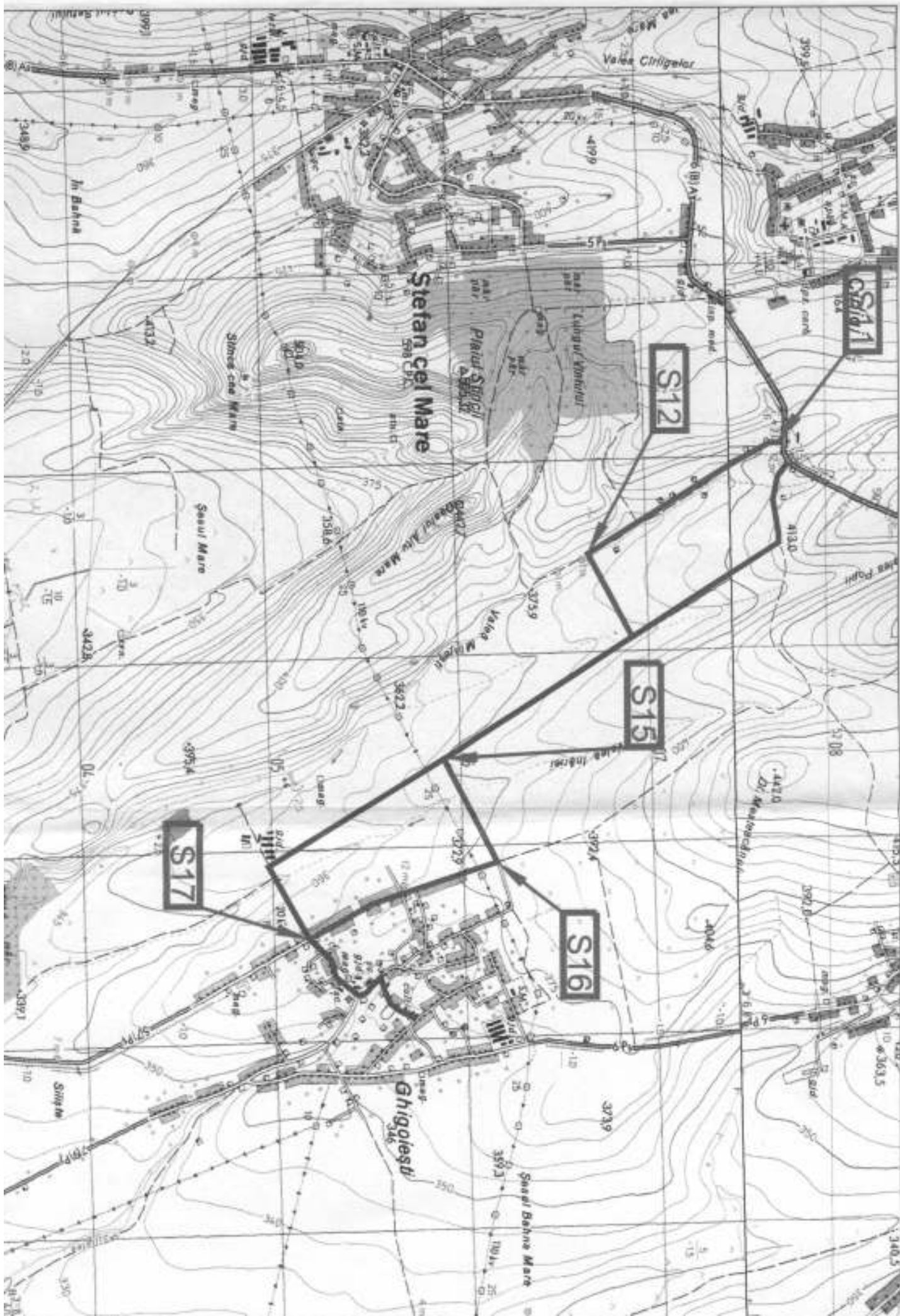

Stetan cel Mare

Piatu Stetan

Ghigiestii

S16

S15

S12

S17

S11

Valea Cirligelar

Sasul Mare

Sasul Bane Mare

In Parina

Dr. Matei Ghica